

Λεονάρντο Ντα Βίντσι

Μια εργασία του Νικολαου Σιδερα

Ο Λεονάρντο ντα Βίντσι (15 Απριλίου 1452 — 2 Μαΐου 1519) ήταν Ιταλός αρχιτέκτονας, ζωγράφος, γλύπτης, μουσικός, εφευρέτης, μηχανικός, ανατόμος, γεωμέτρης, επιστήμονας και γιατρός που έζησε την περίοδο της Αναγέννησης.

- Θεωρείται αρχετυπική μορφή του Αναγεννησιακού Ουμανιστή,[1] του Αναγεννησιακού καλλιτέχνη, Homo Universalis και μια ιδιοφυής προσωπικότητα. Μεταξύ των πιο διάσημων έργων του βρίσκονται η Μόνα Λίζα και ο Μυστικός Δείπνος.
-
- Ο Λεονάρντο ντα Βίντσι, υπήρξε ακόμα σημαντικός εφευρέτης και επιστήμονας, με σημαντική συνεισφορά στην ανατομία, και την αστρονομία.

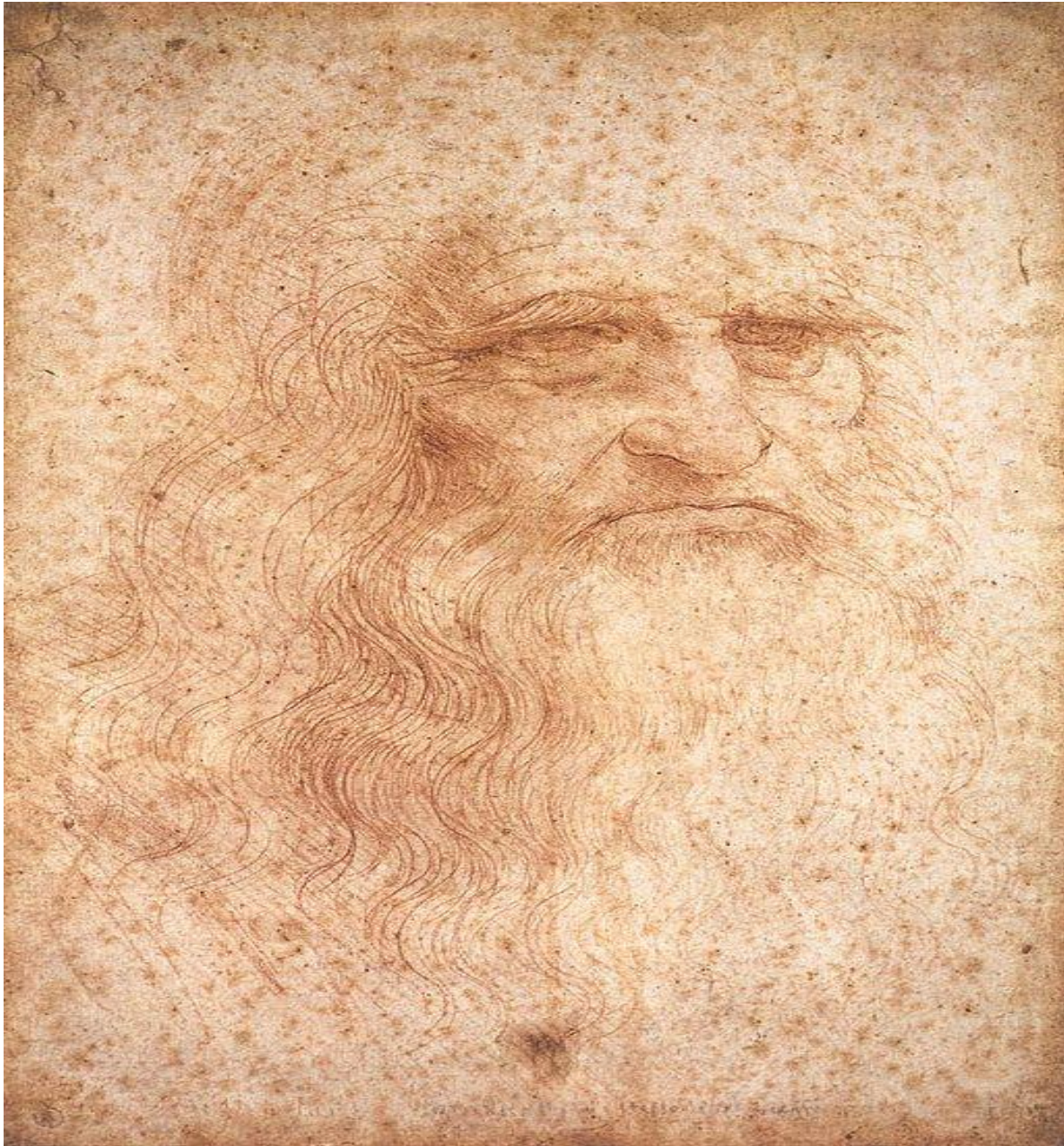

ΒΙΟΓΡΑΦΙΑ

- Ο Λεονάρντο γεννήθηκε στο Βίντσι της Ιταλίας στις 15 Απριλίου του 1452. Το πλήρες όνομά του ήταν "Leonardo di ser Piero da Vinci", αν και υπέγραφε τα έργα του ως "Leonardo" ή "Io, Leonardo" (= «Εγώ, ο Λεονάρντο»).

- Μεγάλωσε με τον πατέρα του στην πόλη της Φλωρεντίας, όπου από πολύ μικρή ηλικία έδειξε δείγματα της ευφυΐας και του καλλιτεχνικού του ταλέντου. Αυτός ήταν και ο λόγος που στάλθηκε σε ηλικία δεκατεσσάρων ετών ως μαθητευόμενος στο εργαστήριο του φλωρεντινού ζωγράφου και αρχιτέκτονα Αντρέα ντελ Βερρόκκιο (1433-1485).

- Το 1472 ο Λεονάρντο γίνεται - σύμφωνα με το έθιμο της εποχής - μέλος της συντεχνίας των ζωγράφων της Φλωρεντίας, γεγονός που επιβεβαιώνει ότι αποτελούσε πλέον ανεξάρτητο καλλιτέχνη. Το πιο πρώιμο γνωστό έργο του αποτελεί το επονομαζόμενο "Σχέδιο τοπίου στην κοιλάδα του Άρνου", το οποίο βρίσκεται σήμερα στην Πινακοθήκη Ουφίτσι της Φλωρεντίας.

- Σε όλη την περίοδο του 1472-1480 εργάστηκε στο εργαστήριο του Βερόκιο, ενώ παράλληλα φιλοτεχνούσε και δικούς του πίνακες. Αργότερα, το 1482, μετακόμισε στο Μιλάνο όπου πρόσφερε τις υπηρεσίες του ως μηχανικός, ζωγράφος και γλύπτης στον ηγεμόνα του Μιλάνου Λουδοβίκο Σφόρτσα. Ο Λεονάρντο διέθετε δικό του εργαστήριο με βοηθούς. Την ίδια περίπου περίοδο εργάστηκε ως σύμβουλος αρχιτέκτονας στον καθεδρικό ναό του Μιλάνου, ενώ το διάστημα 1495-1498, μετά από παραγγελία του Λουδοβίκου Σφόρτσα ζωγραφίζει τον "Μυστικό Δείπνο" στο μοναστήρι της Σάντα Μαρία ντελλε Γκράτσια και, μεταξύ 1483 - 1508 την Παναγία των Βράχων ύστερα από παραγγελία της Αδελφότητας της Άμωμης Σύλληψης του Μιλάνου.

- Τον Οκτώβριο του 1499 και μετά την ήττα του προστάτη του Λουδοβίκου Σφόρτσα από τα γαλλικά στρατεύματα, ξεκινά κατά πάσα πιθανότητα ένα φιλόδοξο έργο για λογαριασμό του Λουδοβίκου ΙΒ', βασιλιά της Γαλλίας. Τον Δεκέμβριο του ίδιου έτους εγκαταλείπει το Μιλάνο και περνά ένα διάστημα στη Βενετία, για να επιστρέψει, το 1500, στην Φλωρεντία, όπου ξεκινά ίσως η παραγωγικότερη περίοδός του ως ζωγράφου.

- Τον Ιούνιο του 1502 ταξιδεύει με τον Καίσαρα Βοργία στην κεντρική και άνω Ιταλία με την ιδιότητα του αρχιτέκτονα και μηχανικού. Μεταξύ άλλων σχεδιάζει χάρτες για τις εκστρατείες του Καίσαρα. Τον Μάρτιο του επόμενου χρόνου βρίσκεται πάλι στη Φλωρεντία, όπου ξεκινά να εργάζεται πάνω στο περίφημο έργο του, την Μόνα Λίζα, κατόπιν παραγγελίας του συζύγου της Φραντσέσκο ντελ Τζοκόντο. Λίγο αργότερα αρχίζει την τοιχογραφία Η Μάχη του Ανγκιάρι για την αίθουσα συνεδριάσεων του Παλάτσο Βέκιο, έργο που θα μείνει ημιτελές.

- Μετά το θάνατο του Τζουλιάνο των Μεδίκων, το 1516, δέχεται την πρόσκληση του βασιλιά της Γαλλίας Φραγκίσκου Α' και εργάζεται ως ζωγράφος της βασιλικής αυλής. Παράλληλα, συνεχίζει τα πειράματα του και ασχολείται με αρχιτεκτονικά και αρδευτικά σχέδια. Στις 23 Απριλίου του 1519 συντάσσει την διαθήκη του και τελικά πεθαίνει στις 2 Μαΐου στο Κλου (Cloux) της Γαλλίας, κοντά στον βασιλικό πύργο του Αμπουάζ (Amboise).

- Σύμφωνα με προσωπική του επιθυμία, τάφηκε στην εκκλησία Sainte Florentine, στο Αμπουάζ. Ο τάφος του συλήθηκε την περίοδο των θρησκευτικών πολέμων αλλά έχει διατηρηθεί η επιγραφή της εκκλησίας, η οποία αναφέρει:
-
- «Στην αυλή αυτής της εκκλησίας ετάφη ο Λεονάρντο ντα Βίντσι, ευγενής από το Μιλάνο, μηχανικός και αρχιτέκτονας του βασιλιά, ειδήμων της μηχανικής και κατά το παρελθόν επίσημος ζωγράφος του δούκα του Μιλάνου».

Καλλιτεχνική Πορεία

- Ο Λεονάρντο Ντα Βίντσι ήταν στην Φλωρεντία απο 1472-1482 επειτα στο Μιλανο 1482-1500 και τελος ξανα στην Φλωρεντία απο 1500-1507.

Σημαντικά έργα

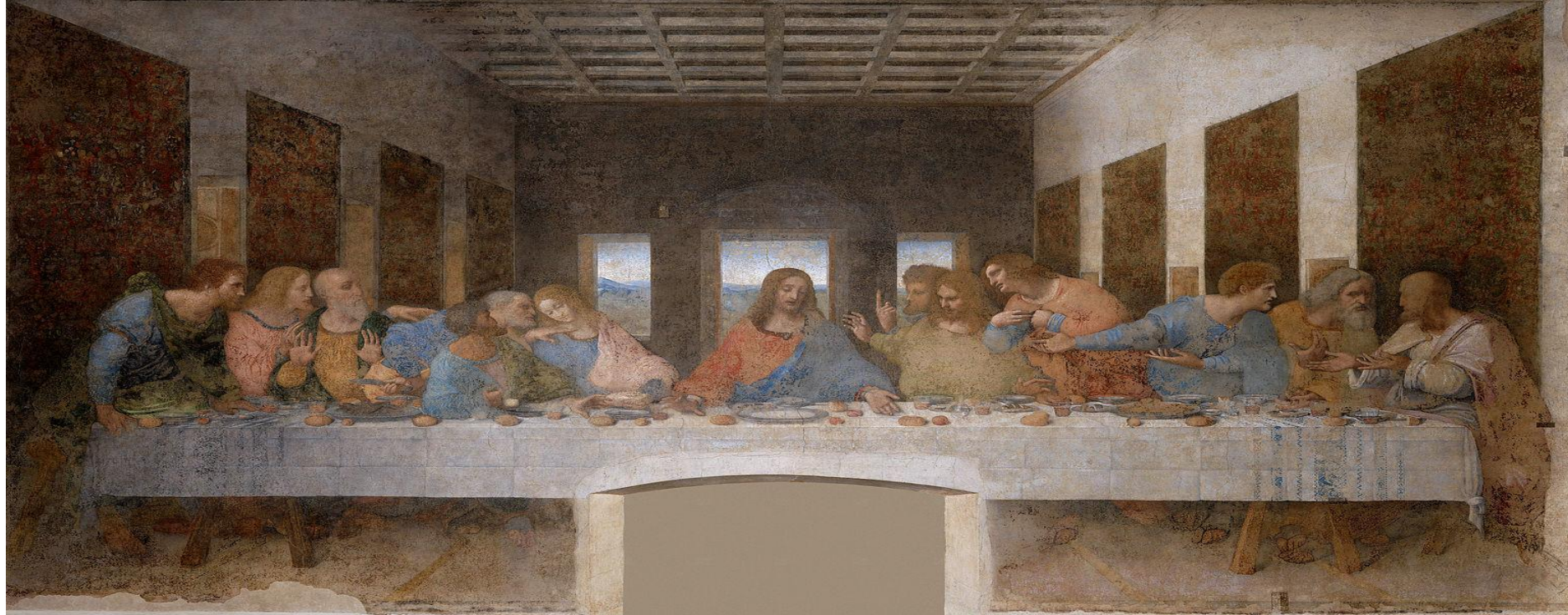

- Ο Μυστικός Δείπνος (1495-1498). Τοιχογραφία που σήμερα είναι αρκετά κατεστραμμένη

- Προσωπογραφία της Cecilia Galerani (Η κυρία με την ερμίνα, 1490)



- Μονα Λιζα
(1503-1506)



- Ο Λεονάρντο επέστρεψε στη Φλωρεντία μετά την ήττα του μεγάλου του προστάτη, Λουδοβίκου Σφόρτσα, από τα Γαλλικά στρατεύματα. Σε αυτή την ιδιαίτερη παραγωγική περίοδο ζωγραφίζει το πορτρέτο της συζύγου του Φραντσέσκο ντελ Τζοκόντο, την περίφημη Τζοκόντα. Ο πίνακας αυτός θεωρείται το γνωστότερο έργο του Λεονάρντο και ένας από τους διασημότερους του κόσμου,

- Άγιος Ιωάννης ο Βαπτιστής (1513-1516). Παράδειγμα εφαρμογής της τεχνικής του σφουμάτο. Η χρονολόγηση του πίνακα αμφισβητείται



Ο Λεονάρντο ως φυσικός επιστήμονας

- Από τα μέσα της δεκαετίας του 1480, ο ντα Βίντσι καταπιανόταν με όλα σχεδόν τα επιστημονικά πεδία. Σώζονται ως σήμερα σπουδές του και σχέδια, όχι μόνο για στρατιωτικό εξοπλισμό αλλά και για ευφάνταστες ιπτάμενες μηχανές, μελετώντας σχολαστικά την αεροδυναμική και παρατηρώντας το πέταγμα των πουλιών. Τα σχέδια του και οι εφευρέσεις του ξεπερνούσαν συχνά κατά πολύ τις τεχνικές δυνατότητες της εποχής.

Ο Λεονάρντο ως εφευρέτης

- ΤΟ ΤΑΝΚ





Ο προγονος του σημερινού τανκ, η εφευρεση του θωρακισμενου αυτοκινηνουμενου του Λεονάρντο Ντα Βίντσι, ηταν ικανη να κινείται προς κάθε κατεύθυνση και ειχε μεγάλο αριθμό κανονιων. Ηταν σχεδιασμένο να φοβιζει και να διαλύει τον εχθρικό στρατό.

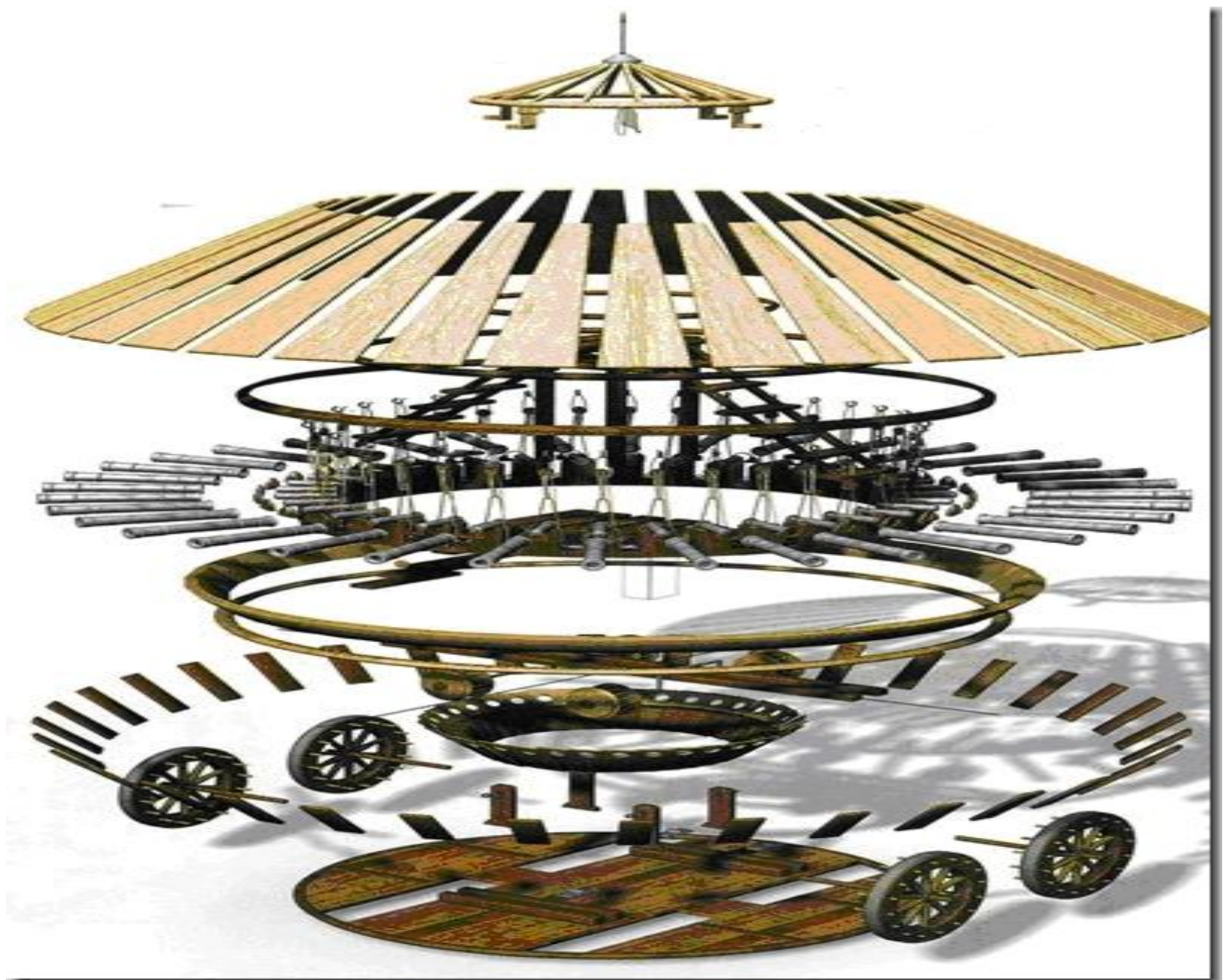

- Η γιγαντια βαλιστρα

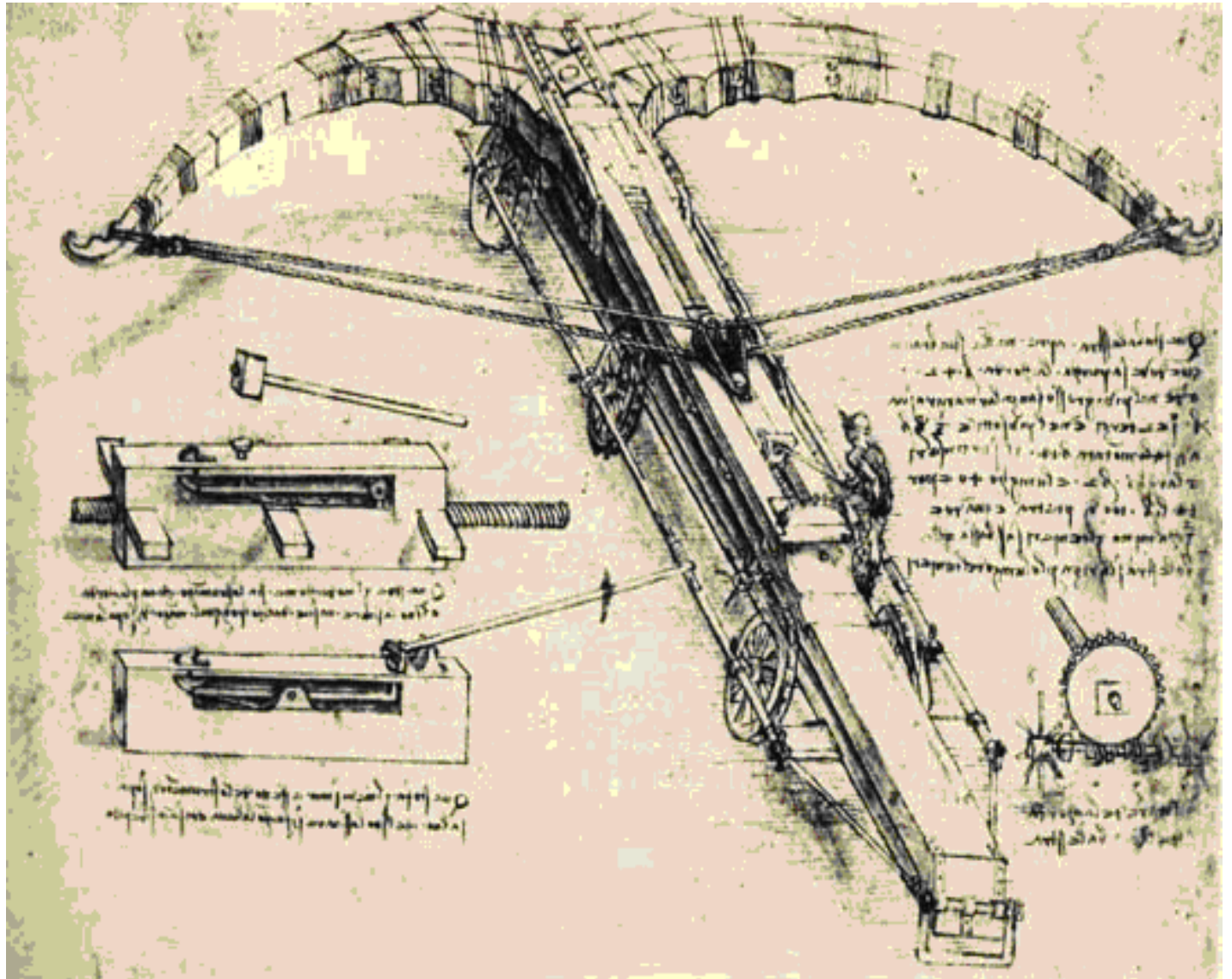



- Σχεδιασμενη για εκφοσμο η γιγαντια βαλιστρα ειχε μηκος 24 μετρα. Κατασκευάστηκε οχι για να ριχνει βέλη αλλα κατα πασα πιθανότητα μεγάλες πέτρες η βόμβες.



- Τριπλο
κανονι



- Ήταν τρία κανονια με λεπτές καννες οι οποίες θα γεμιζόνταν από μπροστά και μπορούσαν να προσαρμοστούν στο ύψος. Το μικρό του βάρος και οι δύο του ροδες βοηθούσαν στην ευκολή μετακίνηση κατά την διάρκεια της μάχης.



Mar.K



ΤΕΛΟΣ